ÅRSBERETNING 2024

STADSBYGD IDRETTSLAG

STADSBYGD ANLEGG

STADSBYGD IL FOTBALL

Forside	side 1
Innholdsfortegnelse	side 2
Innkalling til årsmøte	side 3
Årsmelding Hovedstyret	side 4
Årsmelding Anlegg	side 6
Årsmelding Inkludering	side 11
Årsmelding Alldrett	side 17
Årsmelding Friidrett	side 18
Stipendmottagere friidrett 2024	side 22
Årsmelding Ski	side 25
Årsmelding Fotballgruppa	side 26
Gutter/jenter 6 og G7	side 29
Jenter 9	side 31
Gutter 9	side 33
Jenter 11	side 35
Gutter 11	side 36
Jenter 12	side 38
Gutter 12	side 39
Jenter 13	side 40
Gutter 13	side 42
Gutter 14	side 44
Gutter 16	side 48
Jenter 17	side 51
Stadsbygd damer senior	side 55
Dommere	side 57
Dommer Veronika Fjeldvær	side 58
Regnskap / balanse	side 59
Budsjett 2025	side 62
Økonomisk beretning	side 63
Revisjonsberetning	side 64
Valg 2025	side 65

ÅRSMØTE

STADSBYGD IDRETTSLAG

26. mars 2025

KL. 19.30

Granlund

SAKSLISTE:

1. Godkjenne de stemmeberettigede
2. Godkjenning av innkalling, saksliste og forretningsorden
3. Valg av dirigent, referent samt to medlemmer til å underskrive protokollen.
4. Behandle lagets årsmelding, herunder gruppenes årsmeldinger.
5. Behandle lagets regnskap, herunder gruppenes regnskap, i revidert stand.
6. Behandle innkomne forslag og saker.
   a. Oppdatering av SIL lov
7. Fastsette medlemskontingent og deltakeravgift.
8. Vedta lagets budsjett, herunder gruppenes budsjett.
9. Valg.

Det vil også avholdes årsmøte i Stadsbygd IL Fotballgruppa og i Stadsbygd Anlegg.

* * *

Det blir enkel servering og alle medlemmer er velkomne.

Forslag til årsmøtesaker sendes leder Knut Einar Askim
på mail: leder@stadsbygdil.no innen 12. mars 2025.

Hilsen
Styret SIL

Hovedstyret SIL

Styret har i løpet av 2024 gjennomført 8 fysiske styremøter og behandlet med totalt 39 saker, i tillegg til flere prosjektmøter på teams, befaringer og fysiske møter av ulike slag i forbindelse med de prosjektene som er gjennomført.
Hovedfokus har i 2024 har vært å skape det beste tilbudet til våre medlemmer, prosjekt nytt tribuneanlegg med innbytterbenker og utskifting av belysning i hallen og på stadion.

Hovedstyret har i 2024 bestått av:

Knut Einar Askim (leder)
Stefan Hansen (nestleder)
Kari Klepp (sekretær)
Frode Blålid (økonomiansvarlig)
Line Bratseth (Inkluderingsansavrlig)
Marte Hoff (styremedlem/arrangement ansvarlig)
Bård Amundsen (vara og politiattest ansvarlig)
Tommy Andresen (vara og medlemsansvarlig)
Marius Rønningen (2. Vara)

Følgende avdelingsledere deltar også hovedlagets styremøter:

Frank Kasseth (anlegg)
Kristin Kirkemyr Nilsen (fotball)
Erlend Brødreskift (friidrett)
Jannicke Dyrendahl (ski)
Martin Pukstad (allidrett).

For 2024 hadde idrettslaget ca. 800 betalende aktive og passive medlemmer. Vi har hatt en liten oppsving på medlemmer i hallen og passive for øvrig.

Styrets hovedjobb er å sørge for at det økonomiske og at det overordnet administrative er sunt drevet slik at det ligger til rette for avdelingene å utøve sin aktivitet på en god måte for våre medlemmer. Stadsbygd IL har en solid økonomi som følge av trofaste medlemmer, gavmilde store- og små sponsorer, og ikke minst en fantastisk bukett dugnadsfolk som bidrar veldig til å realisere de prosjektene hovedstyret og avdelingsstyrene setter i gang på en økonomisk god måte. Dere gjør dette mulig.

Vi har det siste året fått inn et nytt styremedlem i hovedstyret i Stadsbygd IL, Inkluderingsansvarlig, denne rollen har Line Bratseth hatt i to år, det siste også som nevnt i styret. Vi ser på denne rollen som veldig viktig i denne tiden vi er inne i. Hun har jobbet målrettet i rollen, både i forhold til økonomisk støtte til utøvere som trenger dette, men også gjennom å få midler til å utvikle kveldsmatprosjektet som Heidi Kjeldsli er initiativtaker til. Her har vi fått midler fra Stadsbygd Sanitetsforening, Bufdir, og flere andre støtteordninger. Blant annet har vi ved denne satsningen fått mulighet til å investere i en storkjøkken oppvaskmaskin på kjøkkenet i hallen og å bidra til å skape en enklere jobbe for de som jobber på dugnad på der. «Kveldsmat i hallen» er en populær aktivitet, som gjennom året har hatt 50-90 besøkende og vært en viktig sosial arena for store og små, gamle og unge, passive-, aktive- og ikke medlemmer.

Planlegging, og bygging av nytt tribuneanlegg har tatt mye tid og vi kan nå endelig tilby tak over hodet til alle tilskuere på stadion. Dette er et prosjekt iv har jobbet med i 2-3 år. Siden det ikke var mulig å spillemiddelfinansiere dette prosjektet, har vi ved å søke diverse midler, selge andeler, fått gaver fra sponsorer og ikke minst gave fra Jassen, Jakob Foss sin begravelse, endelig fått satt spaden i

jorda og ferdigstilt denne. Det som gjenstår er å bygge selve innbytterbenkene, dette vil vi gjennomføre nå i løpet av våren.

Ellers ser vi at den nye 9-hulls discgolf banen i Granlund er godt besøkt av folk fra fjern og nær, dette er fint tilskudd i aktivitetstilbudet Stadsbygd IL fasiliteter. Nå jobbes det med å se på muligheten til å utvide med 9-hull til.

Vårt gamle medlemssystem Spoortz, ble høsten 2024 kjøpt opp av Spond. Dette medfører at vi framover vil fakturere alle medlems og deltaker avgifter gjennom Spond.
I en overgangsfase må alle nye medlemmer manuelt registreres. Vi vil legge ut informasjon på hjemmesiden så snart ny digital registering er klar. Inntil videre, ta kontakt med oss på web@stadsbygdil.no eller en av oss i styret, så skal vi bistå dere med det dere har av spørsmål.

Vi vil også i årrekke en spesiell takk til våre hovedsponsorer **Stadsbygd Sparebank**, **ITAB**, **Rissa Kraftlag** og **Spar Stadsbygd** som støtter oss med små og store summer etter hvert som prosjektene dukker opp. Vi vil også trekke fram våre skiltsponsorer for at dere bidrar til et flott stadionanlegg med skilt som rammer inn dette på et fint vis, men også det økonomiske støtten. Til sammen utgjør dere en viktig forskjell.

SIL vil også takke alle som har bidratt på dugnader, og spesielt dugnadsgjengen (pensjonistene) som står på for laget.

I år har vi ikke hatt veldig mange Her er de største dugnadsjobbene som er gjennomført i 2024:

- Prosjekt Tribune
- Planlegge og gjennomføre utskifting av belysning på Stadsbygd Stadion og i Stadsbygd Sparebankhallen.
- Årlig vår- og høstdugnad på Stadsbygd Stadion.
- Nødvendig vedlikehold av løypemaskin og løypetraseer.
- Alle avdelinger og lagsdugnader av ymse slag.

Styret vil også i år spesielt takke alle dere frivillige som hver uke bidrar med å avholde, planlegge og kjøre til- og fra treninger, sette opp kjørelister, dugnadslister, kjøre skispor, reparerer utstyr og anlegg og bidra i alle våre styrer og komiteer. Dere er alle med på den største og viktigste dugnaden. Uten dere hadde vi ikke klart å skape de fine fasilitetene, tilbudene, aktivitetene og arrangementene som vi i dag skaper sammen til våre brukere og medlemmer. Tusen takk.

Styret vil takke for 2024! Vi ser allerede fram til 2025, hvor vi fortsatt skal utvikle Stadsbygd Idrettslag til å bli en enda bedre versjon til neste år. Prosjekter som står for tur er å implementere nytt medlemssystem - Spond, sette opp innbytterbenker, grunnarbeider tidtakerbod på stadion, Skileikanlegg i Granlund, rivning av hoppbakker, utskifting av vinduer og kledning på skihytta + flere mindre prosjekter. Alt blir nok ikke gjennomført i 2025, men noe skal vi også i år fullføre. 😊

Verdier SIL:	**Samhold, allsidighet, mestring og idrettsglede**
Visjon SIL:	**Å være en klubb å trives i hele livet**
Virksomhetsidé:	**Fremme aktivitet og idrettsglede for alle i bygda året rundt**
Hovedmål SIL:	**Legge til rette for mestring og idrettsglede for flest mulig, lengst mulig, best mulig på egne premisser**

Hilsen Hovedstyret i SIL
v/Knut Einar Askim

Årsmelding Stadsbygd Anlegg 2024

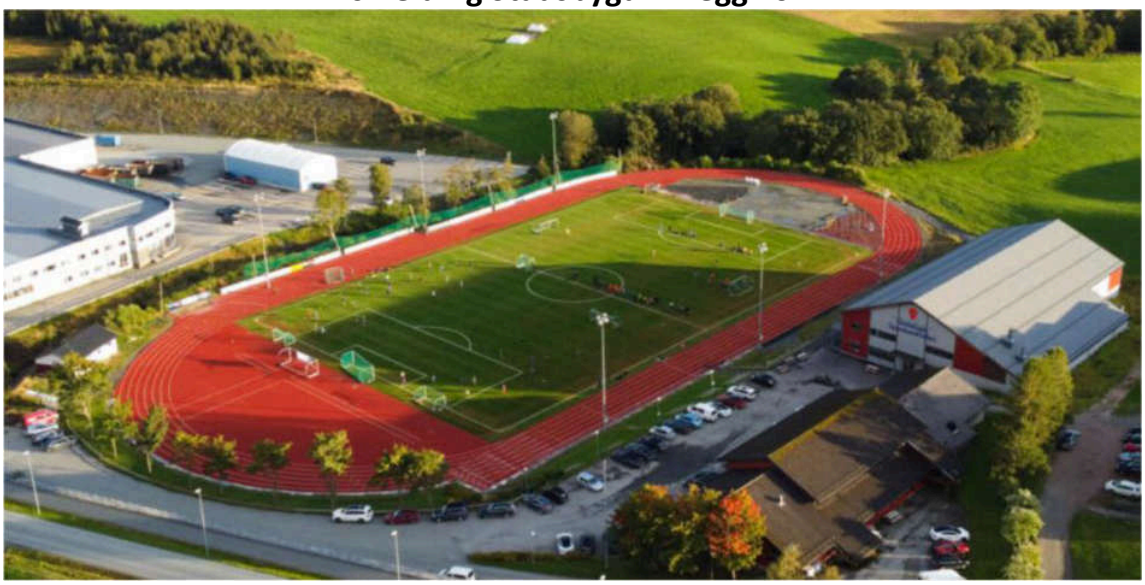

Styret for Stadsbygd Anlegg har i 2024 bestått av Frank Kasseth (leder), Geir Vidar Johansen (driftsansvarlig hall), Norvald Grønning (baneansvarlig), Svein Olav Nilsen (Granlund), Kristoffer Fjeldvær (økonomi), Randi Brødreskift (trimrom) og Jenny Brovold (sekretær).

Året 2024 har i stor grad vært preget av gjennomføring av prosjekter, samt ordinær drift og vedlikehold av eksisterende anlegg. Ferdigstilte prosjekt vil bli omtalt senere i denne årsberetningen.

Driften av anleggene har vært bra i 2024. Det har ikke vært noen vesentlig store uforutsette kostnader på hverken drift eller vedlikehold.

Stadsbygd Sparebankhallen

Alderen tatt i betraktning, så er tilstanden på hallen vår god. Dette er et resultat av godt vedlikehold over tid, og at tiltak følges opp med én gang vedlikeholdsbehov oppstår. Driftsleder i hallen gjør en fantastisk jobb og har gode rutiner for vedlikehold og drift. Dette er en viktig faktor også fremover i tid, for å unngå store kostnader. Vi må likevel forvente noe økning i vedlikeholdskostnadene fremover.

I 2024 fikk kjøkkenet seg et løft etter at det ble investert i ny industrioppvaskmaskin. Dette var en viktig investering med tanke på utleie av hallen samt til kveldsmattilbudet som har blitt veldig populært. I garderobene er det montert skillevegger mellom dusjene. På dette prosjektet var Stadsbygd Bygdekvinnelag med å sponse halvparten av kostnadene.

Hallvaktene har også i 2024 vært svært positive og verdifulle ressurser for halldriften. De er en god trygghet for brukerne av hallen, er tilgjengelige for spørsmål og kan ivareta brukerne på en god måte.

Trimrommet har vært godt besøkt også i 2024. Det er viktig at vi tar vare på brukerne, i form av jevnlig vedlikehold, og at vi kontinuerlig har fokus på fornyelse av apparater. Det ser ut til at det er et godt treningsmiljø i hallen. Det er en god blanding av aldersgrupper, både av de som benytter seg av trimrommet og de som deltar på de organiserte styrkeøktene mandager og fredager.

Stadsbygd Stadion

Kunstgressdekket holder seg bra. Ifølge anbefalt vedlikeholdsprogram skal dekket ha en dyprens nå i 2025. For å ivareta kvalitet og levetid på banen er det viktig at anbefalt vedlikehold følges opp. Løpebanen må også renses i 2025. Dette for å ivareta dreneringen i dekket, slik at det ikke blir stående overvann på løpebanen.

Granlund

Skihytta har vært godt brukt i 2024, både av idrettslaget og i forbindelse med utleie til private sammenkomster.
Skihytta har nå behov for litt oppgradering utvendig i form av maling, utskifting av noe bordkledning, samt bytte av noen vinduer.

Sluttførte prosjekter i 2024

Tribune

Etter mange år med planlegging og prosjektering, realiserte vi tribuneprosjektet i 2024. Målet vårt var å etablere et tribuneanlegg som var mest mulig vedlikeholdsfritt, av god kvalitet og innenfor et overkommelig budsjett. Gjennom planleggingsprosessen var vi innom forskjellige typer utforminger/konstruksjoner og materialvalg. Til slutt endte vi opp med tribune i støpt betong og massiv trekonstruksjon i vegg og tak.
Belling Maskin AS kom med det desidert beste tilbudet på grunn- og betongarbeider.
VS Bygg ble valgt ut på tømrerdelen av prosjektet.
Det gjenstår noe arbeid fortsatt, som innlegging av strøm og montering av stoler i midtseksjonen av tribunen. Vi er godt fornøyde med det ferdige resultatet, og håper tribunen vil være til glede for tilskuere ved Stadsbygd Stadion i mange år fremover.

Kostnad

700 000,- eks. mva.

Finansiering

Prosjektet er finansiert ved låneopptak, egenkapital og gavetildelinger. De største bidragsyterne av gavetildelinger er Stadsbygd Sparebank og Jassen (Jakob Foss)

Hovedentreprenører

Grunn- og betongarbeid: Belling Maskin AS

Tømrerarbeid: VS bygg

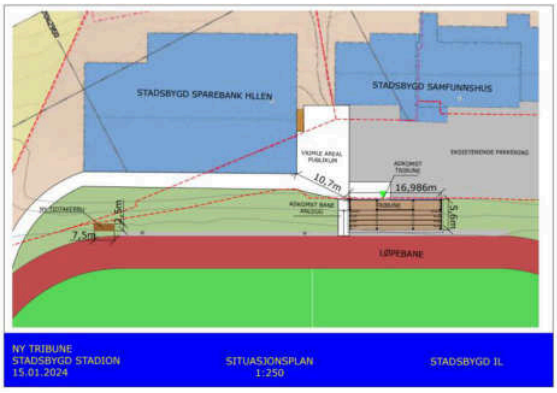

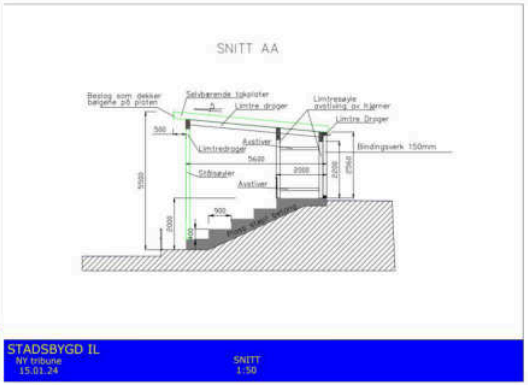

Lysarmaturer Stadsbygd Stadion

I 2022 ble det utført en tilstandsvurdering av lysanlegget ved Stadsbygd Stadion. Resultatet av denne rapporten viste at anlegget var i dårlig forfatning, både armaturer og styreskap. Det ble startet planlegging og prosjektering av ny banebelysning, da med LED-armaturer og 200 lux. Det ble innhentet tilbud fra 5 entreprenører. Det var Elpro Electro AS som hadde desidert laveste tilbudet, og som dermed trakk det lengste strået.

Jobben med utskifting både startet, og ble fullført i løpet av desember 2024. Vi er veldig fornøyde med den nye banebelysningen. Dette ble et kjempeløft for anlegget.

Nå er det ingen mørke felter, og det er jevnt og godt lys over hele baneflaten.

Kostnad

626 000,- eks. mva.

Finansiering

Prosjektet finansieres ved låneopptak og tilskudd gjennom spillemidler. Prosjektet er spillemiddelberettiget til 1/3 av godkjente kostnader.

Entreprenør

Elpro Electro AS

Utskifting av lysarmaturer i hallen

Lysarmaturene i hallen var også modne for utskifting, da det var feil på mange av dem. Det ble startet en prosjektering og lysberegning på utskifting til LED-armaturer. Ved utskifting til LED og med bevegelsessensorer vil vi også redusere energiforbruket en god del. Det ble innhentet tilbud fra ulike entreprenører. Arealet tilbudet omfattet var hallen, garderober, trimrom og ledelys for brann. Armaturer for øvrige arealer vil bli byttet ut over tid, da via driftsbudsjett. Også her trakk Elpro Electro AS det lengste strået med vesentlig lavere tilbud enn de øvrige tilbyderne.

Jobben ble startet i juli 2024, og avsluttet i august samme år. Resultatet er vi godt fornøyde med.

Kostnad

380 000,- eks. mva.

Finansiering

Prosjektet finansieres ved låneopptak og tilskudd av spillemidler. Prosjektet er spillemiddelberettiget til 1/3 av godkjente kostnader

Entreprenør

Elpro Electro AS

Kommende prosjekter

Hovedfokuset for 2025 vil være rettet mot drift og vedlikehold av eksisterende anlegg.
2 stk. innbytterbenker tilknyttet tribuneprosjektet, og grunn-/betongarbeider for tidtakerbod var to prosjekter som var planlagt å bli ferdigstilt i 2024. Disse blir overført til 2025.
Det er også planer om å få etablert et skileikanlegg i Granlund. Dette vil forhåpentligvis bli gjennomført i 2025 i samarbeid med skiavdelinga.
Til slutt vil jeg benytte anledningen til å takke alle som sitter i anleggsgruppen for en fantastisk innsats i 2024.

Leder Stadsbygd Anlegg,
Frank Kasseth

Årsmelding inkludering 2024

2024 var et fint år med masse friske midler til inkludering.

Stadsbygd Sanitetsforening kom med en gavepakke etter sin påskebasar på kr. 50.000,- øremerket kveldsmat- og inkluderingsarbeidet. Stor sjekk ble overlevert under fotballcup for de minste på bygda vår. Det var stas!

På samme fotballcup arrangerte vi «Bruktmarked» for tredje gang. Denne gangen var det folk fra hele kommunen som fikk nyte godt av at Staværinger er flinke til å rydde skuffer og skap, kjeller og loft samt garasjen. Det meste av treningstøy forsvant samt sykler, hjelmer, ski og skisko og en bråte med fotballsko! Dette tiltaket øker i omfang ettersom flere får øynene opp for at det er bra varer som kommer inn, det er billig og en del gratis og du kan tjene litt penger på dine egne varer som ikke er i bruk.

Bufetat innfridde også mange ønsker med å godkjenne søknaden vår. Her fikk vi innvilget kr. 80.000,-. Noe av dette har blitt brukt til innkjøp av industrioppvaskmaskin på kjøkkenet i Stadsbygd Sparebankhallen. Dette ble en stor lettelse for gjengen som arrangerer «Kveldsmat for en 20-kroning». Nå trenger vi ikke kjøpe inn flere kopper og fat eller supplere med papp og plastikk, så dette ble en stor besparelse. Vi fikk minimert søppel og spart lommeboka og miljøet.
Må legge til en kommentar jeg nylig fikk: En mor fortalte meg at hun og mannen hadde vært på date for første gang på 9 år! I løpet av kvelden hadde det utviklet seg til en dobbel date med et annet par som var i nesten samme situasjon. Det hadde vært SÅ hyggelig og de hadde kunne sitte ned å konversere både sammen som par og med et annet par. Jeg spurte hvor de hadde vært og hva de hadde gjort og da svarte hun: «Vi var på kveldsmat i hallen!» - Tenk det da 😊 Kveldsmat med familien, barna får leke seg med venner og henge i hallen, mens de voksne får en etterlengta pust i bakken, tid til å kanskje trene på trimrommet, snakke med hverandre og treffe nye venner. VinnVinn dette vil jeg si 😊

Stadsbygd Bygdekvinnelag sponser kveldsmaten med å gi av sin tid til å stå på kjøkkenet å lage mat.

Heges Høner og Elisabeth Fætten Schei har sponsa egg.

Lions Club Rissa sponsa oss med kr. 2.000,- og Stadsbygd Sanitetsforening sponsa med oss kr. 5.000,-. Dette har gått til å hjelpe til med nytt utstyr eller hjelp til egenandelen på f.eks Selbuhelg eller RBK-Fotballskole.

Ellers har vi fått rundt 12.000,- fra Coop/ Rødekorsdugnaden som er en plass hvor vi kan søke om støtte til den enkelte utøver. Det være seg hjelp med medlemsavgift/ deltageravgift/ egenandeler på Cup/ klær og utstyr for den enkelte.

Vi fikk også en rundsum fra Stadsbygd Sparebank som ble satt av til ulike inkluderingstiltak og fordelt på prosjekter vi jobbet med i løpet av året.

stbank
TIL Stadsbygd idrettslag inkluderingsarbeidet
FRA Stadsbygd sanitetsforening (NKS)
KR 50 000,-
en LOKALBANK

STADSBYGD
I.L.

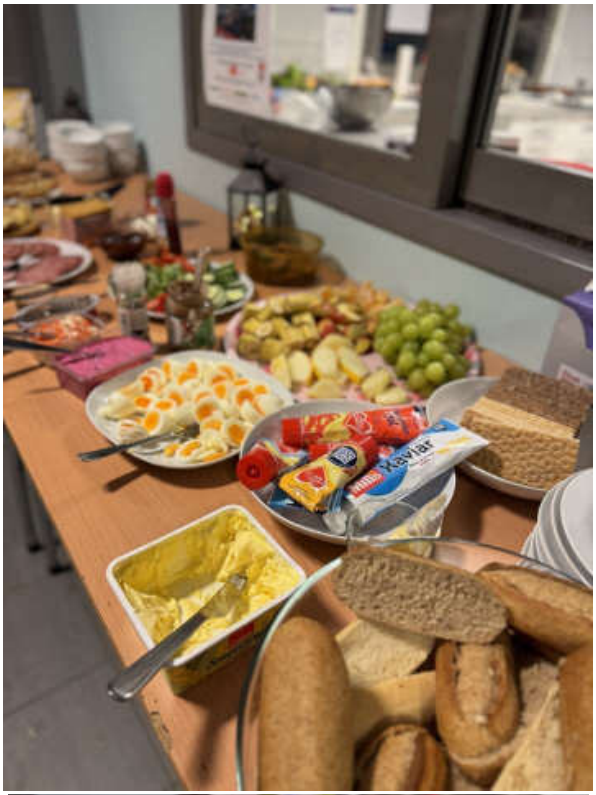
Kaviar

Bruktmarked sportsklær og utstyr

Stadsbygd idrettslag arrangerer bruktmarked

i Stadsbygd Sparebankhallen

Lørdag 4. mai kl. 10.00-14.00

Vi legger til rette for at du kan selge, gi bort, kjøpe og få pent brukt sportsutstyr, klubbtøy, sko og treningsklær.

Smart for lommeboka og miljøet!

Tid og sted for innlevering av klær og utstyr:
30. april kl. 17.30-20

Slik fungerer markedet:

1. Du som har noe å selge eller gi bort, leverer til idrettslaget på datoene listet opp over. **NB! Tøyet og utstyret MÅ være rent og helt når det leveres.**

2. Stadsbygd IL merker alt av tøy og utstyr. Selger bestemmer selv pris og oppgir sitt mobilnummer slik at det "vippses "direkte fra kjøper til selger. Du kan også gi bort gratis.

3. På selve markedet kan alle som vil komme inn i «butikken» og kjøpe eller få det de trenger.

4. Det som ikke blir solgt/ gitt bort kan hentes umiddelbart etter markedet. Det som ikke blir henta, doneres videre.

Spørsmål? Kontakt inkluderingsansvarlig i Stadsbygd IL, Line Bratseth:
inkludering@stadsbygdil.no, tlf. 91 76 94 96

Årsmelding for Allidretten

Aktivitetsåret 2024–2025

Allidretten har i løpet av året hatt et variert og aktivt program for barna, med totalt 12 treninger fordelt på 8 økter i vårsesongen og 4 økter i høstsesongen. Treningene har vekslet mellom å være utendørs på plassen og innendørs i hallen, noe som har gitt barna både variasjon og utfordringer gjennom sesongen.

Sosiale arrangementer:

- Sommeravslutning ble arrangert i hallen med stor suksess. Her gjennomførte barna et morsomt og engasjerende rebusløp, og alle deltakerne fikk utdelt en flaske og buff som premie.

- Nissemarsjen på Granlund ble en koselig avslutning på året, med besøk av selveste Nissen, medaljeutdeling, og grøtservering til alle. Dette ble et høydepunkt som skapte god julestemning blant både små og store.

Tusen takk til alle foreldre og frivillige som har bidratt gjennom året – enten det har vært som hjelpetrener, arrangør eller heiagjeng. Vi gleder oss allerede til nye sprell i kommende sesong!

Allidrettsgruppa

Årsberetning Stadsbygd IL Friidrett, 2024

Barne- og mellomgruppa ved stafett på Stjørdal

Året 2024 har vært et meget aktivt år fra friidrettsgruppa, og vi kan summere opp med flotte resultater for våre aktive utøvere og god aktivitet i treningsgruppene. Gledelig er det også at det kommer nye til blant de yngste, og at vi klarer å utdanne nye friidrettsdommere.

Styret:
Styret i friidrettsgruppa har i 2024 bestått av Geir Ola Svarholt, Hans Petter Grønning, Ida Husby, Ronald F. Gangstøe, Erlend Johan Skraastad og Erlend E. Brødreskift (leder).

Treninger:
Det er organiserte treninger på onsdager og lørdager, hvor vi har fått til en inndeling i tre grupper for å kunne favne de fleste alderstrinn og nivåer. Trenere i 2024 har vært Ronald F. Gangstøe, Hans Petter Grønning, Erlend Johan Skraastad og Erlend E. Brødreskift, i tillegg har Siri Belling, Ida Husby og Stefan Hansen steppet inn ved behov.
Vi har hatt god nytte av samarbeid med Sør-Trøndelag Friidrettskrets. Våre ungdomsutøvere har deltatt på fellestreninger i Trondheim i samarbeid med andre klubber i Sør-Trøndelag. Vi er helt avhengig av slikt samarbeid for å holde på glød og initiativ, og det er en veldig viktig sosial arena.
Flere av våre utøvere har deltatt på kretstreninger, Lerøy-samlinger, og treningsleirer. Vi har tre utøvere som går på Landslinja i Friidrett ved Steinkjer vgs: Aleksander Berg, Mari Skraastad og Sondre Svarholt. Inger Elise Grønning går på toppidrett friidrett på Strinda vgs.

Utmerkelser
På kretstinget, 20.03.25, ble Mari Skraastad tildelt Friidrettens Venner sin pris – «Beste jente 18 år, 2024» i Sør-Trøndelag. Denne prisen blir gitt ut til beste resultat etter Tyrvingtabellen, og Mari fikk sølvpokalen for sine resultater på 400mh, 400m og 800m.

Kurs
Trener 1 kurs for friidrett ble startet opp høsten 2024, dette blir ferdigstilt i løpet av 2025. Deltakere på kurset var: Ronald F. Gangstøe og Erlend E. Brødreskift.

Dugnad
Blomsterdugnad ble også i år arrangert med et godt overskudd. Innsatsen som legges ned her legger grunnlaget for mye av aktiviteten vår i løpet av året. Her må den gode organiseringen til Heidi Irene Kjeldsli igjen trekkes fram.

Fornøyde deltakere på terrengløp i Skaugdalen.

Om året

Friidrettsgruppa har i løpet av 2024 arrangert to banestevner: Stadsbygd Sparebanklekene 15.06 og Spar-lekene 14.09, i tillegg til terrengløp ved Prestegårdshagen/Kystens Arv 05.05.

«Friidrettens Dag» ble dette året arrangert 04.09 med stort oppmøte av barn opp til 12 år som fikk prøve seg i flere øvelser etter eget ønske. Dette er et veldig viktig arrangement for de aller yngste, som vi tror kan være et viktig første møtepunkt med idretten.

Stadsbygd IL stilte også i år med et lag i St. Olavsloppet, og Stadsbygd IL's lag endte dette året på 29. plass. Dette arrangementet er et viktig samlingspunkt for mange av våre mosjonsutøvere og aktive utøvere. Stor takk til Ørjan Kjeldsli og gruppa som organiserer dette på vegne av SIL.

Friidrettsgruppa er i stadig vekst med totalt ca 50 barn og unge som er på ukentlig trening. Her er barne -og mellomgruppa sterkest representert med om lag 40-45 barn på trening hver uke. Det må også tilføyes at rekruteringen strekker seg utover Stadsbygds grenser, det kommer barn fra Hasselvika, Rissa, Skaugdalen og Verrabotn for å ta del i det voksende miljøet.

Barne- og mellomgruppa har også vært representert ved stafett på Stjørdal og terrengløp i Skaugdalen, her var det mye glede og idrettsøyeblikk.

Det har vært god deltakelse fra våre utøvere gjennom hele året på mange stevner landet rundt, og vi har også hatt representasjon internasjonalt fra noen av våre aktive utøvere. Det er registrert totalt 98 starter (inne og ute) fra utøvere fra Stadsbygd IL på baneløp i 2024, noe som er lavere enn 2023 med 123 starter.

Oppsummering av resultater fra nasjonale mesterskap (NM og UM) er også for 2024 meget hyggelig lesning for Stadsbygd IL Friidrett:

- NM Veteran inne og ute: 15 gull, 7 sølv og 2 bronse. Merk at for NM Veteran ute ble Stadsbygd IL den største medaljegrossisten.
- UM inne og ut, samt U20 NM: 2 gull, 2 sølv og 2 bronse.
-

Klubbrekorder satt i 2024

Gren	Navn	Resultat	Dato
200 mh	Mari Skraastad (BDO Stjørdal)	29,56	01.06.2024
400 mh	Mari Skraastad (NM, Sandnes)	60,32	27.06.2024

På vegne av Styret i SIL Friidrett,
Erlend E. Brødreskift, 23.03.2025

Rapporter fra stipendmottakere friidrett 2024

Alma Rønningen:
«Jeg vil takke for et veldig fint treningsår i 2024 med mange gode prestasjoner. Jeg vil også takke for et godt samarbeid med Stadsbygd IL, spesielt trenerne mine Erlend Johan Skraastad og Hans Petter Grønning som har støttet meg gjennom både oppturer og nedturer. Stipendet mitt ble brukt til ulike treningssamlinger gjennom året. Jeg var blant annet i London på treningsleir sammen med andre jenter på min alder fra Trondheim. Det var en tur som ga meg mye glede og motivasjon til å jobbe videre ut i sesongen. Jeg klarte også målet mitt med å løpe på 2:26 på 800 meter, den rekorden satte jeg på ungdomsmesterskapet på Bislett stadion i sommer. Jeg håper den kommende sesongen byr på enda flere gode opplevelser, målet mitt for 2025 er å klare junior NM kravet.»

Mari Skraastad:
«Ønsker å takke for et fint samarbeid og deres støtte til meg som idrettsutøver for 2024. Stipendet ble brukt til treningsleirer i Tenerife og Spania, der det ble lagt ned mye god trening og grunnlaget for sesongen som var. I 2024 var hovedmålet mitt U20-VM i Lima, Peru. Jeg klarte å ta det internasjonale kravet, men manglet dessverre 12 hundredeler på det norske kravet som trengtes for å bli sendt. Den nye personlige rekorden ble også ny klubbrekord. Under ungdomsmesterskapet på Bislett tok jeg 3 medaljer, samt medalje på junior-NM og finaleplass i senior-NM. Jeg mottok også friidrettskretsens pris for beste utøver blant jenter i 18-årsklassen. Kommende sesong håper jeg byr på gode prestasjoner, erfaringer og resultater. Hovedmålet vil være å klare kvalifiseringskravet til U20-EM i Finland, i tillegg til gode prestasjoner nasjonalt i senior-NM, junior-NM og ungdomsmesterskapet.»

Sondre Svarholt:
«Sesongen 2024 sitt store mål var U20 VM i Peru. Jeg hadde store planer og mål om hvordan sesongen skulle bli, og den startet bra med en god treningshøst. Når jeg kom til Tenerife i januar kjente jeg at kroppen ikke var helt som normalen, og jeg ble syk. Denne sykdommen endte opp med å vare fra sent desember til midten av mars, som viste seg å være kyssesyken. Under denne sykdomsperioden fikk jeg ikke trent det jeg skulle, men jeg valgte å stille på innendørs NM, dette for det var på «Hjemmebane» (Steinkjer). Her klarte jeg å karre meg inn til en 5 plass, noe jeg var relativt fornøyd med, ut ifra hvor lite trening jeg hadde fått gjennomført.
Sykdommen varte litt lenger utover våren og jeg begynte å føle meg som «normal» igjen utover sent i mars. Kroppen svarte ikke helt som den skulle, men jeg fikk begynt å gjennomføre den treningen jeg skulle. Videre hadde jeg litt uflaks. Jeg begynte å kjenne smerter i leggen i februar. Dette var med å påvirke at jeg måtte bryte mange kvalitetsøkter, som gjorde at jeg ikke klarte å komme i den formen jeg trengte. Jeg prøvde å ta igjen den treningen som jeg hadde «mistet» som førte til smerter i leggen og mange ikke gjennomførte økter. I august etter et skuffende junior NM, bestemte jeg meg for å ta en MR, hvor det viste seg at jeg hadde en stressreaksjon, (tretthetsbrudd) i leggen. Dette sammen med kyssesyken, påvirka hele året, som gjorde at sesongen 2024 ikke ble helt som ønsket.
Selv om kroppen ikke var helt på lag, fikk jeg gjennomført et par konkurranser, blant annet junior NM hvor jeg kom meg til finale, men endte opp med å bryte grunnet smerter i leggen. Jeg deltok også på senior NM, hvor jeg var den siste som ikke kvalifiserte meg til finalen. Jeg gjennomførte flere løp i løpet av sesongen, men mangel på kvalitetsøkter, og generell trening grunnet sykdom og skader, førte til at jeg ikke fikk de resultatene jeg ønsket. Jeg tar med meg veldig mye læring og god kunnskap videre inn i året 2025 og foreløpig går treningen veldig bra. Mye mindre sykdom og ingen "vondter" som fører til at jeg får gjennomført det jeg skal av trening og kvalitetsøkter. Målet for sesongen 2025 er å kvalifisere seg til U20 EM i Finland, hvor kravet er 1.50.00. Noe som absolutt skal være innenfor rekkevidde, så lenge ting fortsetter slik de gjør nå. Jeg er veldig takknemlig for støtten jeg får av Stadsbygd idrettslag, som bidrar til at jeg kan dra på treningsleirer, innkjøp av utstyr og reisekostnader til stevner. Dette er avgjørende for at jeg kan fortsette min målrettede satsning i årene som kommer.»

Sondre, Aleksander og Mari

Årsmelding ski

Skigruppen består av Per Johan Fenstad, Sigbjørn Oldren, Arne Håkon Schei, Stian Darell, og Gerald Eriksson, Bianca Frøseth og Jannicke Dyrendahl.

Skisesongen startet første mandag i November med barmarkstrening og her møttes opp til 35 barn i alderen 4-12 år sammen med foresatte og trenere klare for ei gøy økt med fokus på lek, inkludering, mestring, trivsel, samhold og idrettsglede i gruppene våre. Gruppen ble delt i to, hvor de minste var med Bianca og Jannicke, de eldste var med Stian og Arne Håkon første del av treningen som gjøres utendørs, vi trakk inn i hallen de siste 30 minutter med fokus på styrketrening, her deltok både barna, foresatte og trenere på en god styrkeøkt etterfulgt av stafett. Vi setter stor pris på alle foresatte som deltok på denne økten sammen med barna og trenerne, de var da med på å danne ett godt samhold på tvers av alder.

I julen kom snøen, da var Gerald og Per Johan på plass med løypemaskinen og kjørte opp fine skispor slik at vi endelig kunne prøve ut skiene våre. 08.01.24 var vi på plass med Telenorkarusellen, vi klarte å gjennomføre 4 renn med skiene på, og måtte gjennomføre femte og avslutningsrennet med en alternativ runde rundt 2 km løypen i Granlund, vi var heldig med været og alle barna jogget rundt løypa med ulike oppgaver underveis før de mottok en premie for god deltagelse på karusellrennene. Vi har i år også satt en foreldregruppe som kunne bistå på kjøkkenet under karusellrennene, vi ønsker å takke dere for at dere stiller opp og hjelper oss i skigruppen med dette.

Skigruppen har også kommet i gang med planleggingen av skileikområdet ved Granlund, noe vi gleder oss til å fortsette med neste sesong. Dette var ett år med veldig lite snø, og vi klarer dessverre ikke å gjennomføre noen skitreninger ved Granlund utenom Telenorkarusellrennene. Vi prøvde på å planlegge Storhaugrennet sammen med Vanvik IL, men her også ble det utsettelser med håp om at snøen skulle komme, noe som det ble mangel på og derfor ble Storhaugrennet avlyst denne sesongen. Skisesongen ble avsluttet til påsken 2024, og vi takker for en artig sesong med flotte barn og foresatte, vi sees til neste sesong.

Årsmelding Fotballgruppa 2024

Året ble sparket i gang med en samling for samarbeidslagene Stadsbygd/Rissa/Vanvik i Selbu 2-4 februar. Det ble som vanlig en flott helg hos B. Langseth Arena med mye fotballspill og sosiale aktiviteter, hvor 112 spillere og 24 voksne deltok. En veldig fin måte å bli bedre kjent på for ungdommer og trenere.

Fotballavdelingen gjennomførte klubbdugnad i mars med salg av dopapapir. Denne typen dugnad bidrar til å skape mer aktivitet og holde deltakeravgiftene nede. En takk rettes til Dahle transport for transporten og Arvid Kilen som stilte med lagerplass.

Tradisjon tro arrangerte vi *Stadsbygd Sparebank Indoor* i Vanvikanhallen 6 april. Cupen er et samarbeid med Stadsbygd Sparebank, som stilte som sponsor og skaffet medaljer til alle sammen! Det deltok 41 lag i alderen 10-12 år, det ble en lang dag fylt med kamper. Dommerne våre fikk god kamptrening, spillerne fra ungdomslag/damelag stilte opp som speakere og foreldre stilte på dugnad i form av kiosk, kamp verter og rigging/rydding.

11-13 april ble det arrangert klubbkveld hos Sport 1 Rissa i nyåpnet butikk på Norheim senteret, hvor alle klubbmedlemmer fikk rabatt på klubbkolleksjonen og andre varer.

Vi arrangerte barnefotballcup for hele Fosen den 4 mai på Stadsbygd Stadion, for barn i alderen 6-9 år. I forkant var vi noe bekymret for påmelding, grunnet konfirmasjonshelger i mai, men vi hadde god påmelding med 31 lag i alderen 6-7 år i 3V3 og 26 lag i alderen 8-9 år i 5V5. Her dømte dommerne våre også flere kamper og foreldre stilte opp på dugnad.

På høsten arrangerte vi Rosenborg Fotballskole 5-9 september for spillere i alderen 9-14 år. Det møtte opp 115 deltakere i strålende solskinn, og i tillegg bidro 20 trenere, 11 gruppeledere + noen speakere fra senior kvinner. Helgen bestod som vanlig av treningsøkter, lunsj, MOT foredrag og turneringsspill. Det hele ble avrundet med konkurranser og spillerbesøk fra Rasmus Sandberg og Ulrik Yttergård Jensen fra RBK søndag.

Mot slutten av sesongen i 2024 var vi så heldige å få ny tribune på Stadsbygd Stadion, og det var merkbart forskjell å få tak over hodet på kamper i trønderværet på høsten. Det ble også montert nye lys på stadion etter sesongen og vi gleder oss til disse skal tas i bruk i 2025. Samtidig har flere av våre lag deltatt på tilbudet om kveldsmat i hallen, et veldig fint og sosialt tiltak etter trening.

De yngste lagene våre i barnefotballen har deltatt på barnefotballcuper og kampkvelder i Indre Fosen og Ytre Fosen.

Vi har hatt følgende lag i seriespill i 2024: J11, G11, Kvinner Senior og samarbeidslagene G12, J12, G13, J13, G14, G16 og J17(kun vårsesong-trukket i høst.)

I tillegg til seriespill deltok også enkelte lag i futsal serie og trøndersk mesterskap. Lagene deltok også på ulike cuper som Bergstad Cup, Storsjøcup og Dana Cup, samt litt mindre lokale cuper som Malvik Cup, Vanvik Indoor, Stadsbygd Sparebank Indoor, Kiwi-Bama Cup, Ørlandscup, Melhus cup ol.

Flere av våre spillere har også deltatt på klubb BDO og noen spillere ble tatt ut videre til BDO sone.

Alle samarbeidslagene var invitert til felles fotballavslutning med pizza, prisutdelinger og DJ i Granlund ved endt sesong.

Dommerne våre har blant annet deltatt på kurs, cuper, fotballskole og dømt seriekamper.

Anbefaler dere å lese årsmeldingen fra hvert enkelt lag og dommergruppa, men dersom man skal trekke frem noe fra 2024 sesongen:

J13: stilte med to lag hvor det ene laget rykket opp fra 1 divisjon til nivå 1, jentene fikk 1 og 2 plass i Vanvik Indoor, de kom på 2 plass i A-sluttspillet på Storsjø og vant finalen på Ørlandscupen.

G16: stilte med to lag hvor det ene laget rykket opp fra 2 divisjon til 1 divisjon, de nådde kvartfinalen i Trøndersk Mesterskap av ca.120 lag og tok seg videre til A-sluttspill med to lag på Storsjø hvor begge desverre tapte 16 delsfinalen.

J17: møtte tøff motstand i serien i møte med flere rene J17 lag og flest 15-16 åringer på laget. De måtte trekke J17 laget til høsten pga. skader/skole ol., men til tross for kun en halvspilt sesong rakk de å delta på mye. De har blant annet vasket på Lerkendal alle hjemmekamper og deltok på Melhus Cup og Dana Cup. Flere av spillerne fortsatte videre over til enten Kvinner Senior eller J13 (neste års J15.)

Kvinner Senior: spilte om kvalifisering til 3 divisjon, men det gikk ikke helt vår vei så de fortsetter i 4 divisjon i 2025. På et par kamper mot slutten av sesongen fikk de besøk av banehoppere som kaller seg «Fotballidiotene», som virket imponert over nivået til et relativt ungt og ny oppstartet damelag i 2024. De fikk med seg SIL skjerf til samlingen sin.

Veronica Fjeldvær: har dømt kamper i Toppserien, NM-kvinner og Norsk tipping ligaen, og vi gleder oss til å følge satsningen hennes videre.

Styret i Fotballgruppen har også i 2024 gjennomført styremøter og behandlet flere saker. Vi har i tillegg deltatt på forbundstinget og kretstinget til Trøndelag Fotballkrets og på diverse arrangement og forum i regi av fotballkretsen. Det har blitt gjennomført trenerforum for barnefotball og ungdomsfotball, og flere av våre medlemmer har deltatt på trenerkurs og lederkurs. Samtidig har vi gått gjennom en resertifisering som kvalitetsklubb i løpet av året.

Mari Kilen, Irene Solhus og Tove Trøen gikk ut av styret i 2024, og vi takker dem for en flott innsats.

Styret i fotballgruppa har i 2024 bestått av:

Kristin Kirkemyr Nilsen	Leder
Anniken Fjeldvær	Sportslig leder/Rekrutteringsansvarlig
Kristin Kårli-Hjelmen	Admin. Leder Sportslig/ Dommeransvarlig
Hans Olav Rønning	Kvalitetsklubbansvarlig/FIKS-ansvarlig/Bane
Harriet Fætten Schei	Arrangementsansvarlig
Madeleine Renee Eintrø-Bernhoff	Arrangementsansvarlig
Lisbeth Wiggen Nordtiller	Sekretær
Andrea Grønning	Ungdomsrepresentant
Julie B Osen	Ungdomsrepresentant-vara

Til slutt vil styret i fotballgruppa takke alle trenere og lagledere for en fantastisk innsats, og alle dommere for jobben de gjør for Stadsbygd IL; ingen dommer ingen kamp! Samtidig vil jeg også rette en takk til foreldre som stiller opp på dugnad og til publikum som møter opp og støtter lagene våre! Sist, men ikke minst, en stor takk til våre sponsorer for alle bidrag! Alt dette gjør at vi kan fortsette å skape aktivitet og holde aktivitetsnivået oppe.

For fotballgruppen Kristin Kirkemyr Nilsen.

Årsmelding Stadsbygd G/J6 og G7 2024

Spillere:

12 stk født 2018: Gustav Fjeldvær Darell, Elliott Jensen, Niklas Helseth Dalum, Teo Andresen, Bastian Grue, Daniel Størseth, Konrad Ersland, Nikolai Vårum, Ragnar Falch-Braa, Sval Stavnesli Haugen, Selma Sylthe, Pia Finserås

7 stk født 2017: Ailin Vårum, Elisabeth Trang, Ola Overskaug, Felix Mandal, Elwin Askim, Leonard Schneider, Håkon Brødreskift

Trenere:

2018 – Anniken Fjeldvær, 2017 – Carl Morten Overskaug, Vegard Mandal, Silje Digernes Askim

Spillerne født i 2017 og 2018 hadde oppstart samtidig, og startet sin sesong i april. Første cup var i Vanvikanhallen den 20. april. Der stilte vi med flere lag i både 6- og 7-årsklassen. Cupen var en stor suksess for alle, og veldig gøy for skolestarterne som nettopp hadde begynt på fotball. Videre i vårsesongen var vi på cup på hjemmebane på Stadsbygd og i Leksvik. Gjennom sesongen har vi stort sett hatt 2-3 lag med G6, ett lag med J6/7 og ett lag med G7. Høstsesongen bestod av cuper og kampkvelder i Rissa, Fevåg og Leksvik. Leksvik hadde siste cup med premieutdeling i slutten av september. På Vårsesongen hadde vi også et besøk av Trolla IL. De ville komme på besøk for å spille kamper mot oss. Trolla IL kom med ett G6/7 lag og spilte mot oss i 3 omganger på 15 min. Alle spillerne fikk bli med å spille mot Trolla.

Vi har trent hver mandag fra 17-18, med godt oppmøte. Når mulig har vi delt opp slik at 2017 og 2018 trener hver for seg, men ofte har de trent sammen. 2018-gjengen har øvd masse på kampspill og ballkontroll. Hva er reglene i kamp, hvordan sentrer vi til hverandre, hvordan beveger vi oss for å være ledige, og hvordan skal vi stoppe det andre laget fra å score mål. 2017-guttene begynte høstsesongen med å trene utenfor vant, for å forberede seg til G9 i 2025. Dette lyktes de fint med, og fikk trent på god ballkontroll ved å holde ballen på banen. Det er en ivrig og stabil gjeng som har vært med i 2024, og vi ser frem til fortsettelsen i 2025. Da går 2017-guttene opp til G9, og 2018-gjengen + 2 jenter fra 2017 blir G7 og J7.

Sesongen 2024 ble avsluttet med pizza på Fellini etter en trening i oktober.

Årsmelding Stadsbygd J9 -2024

Spillere:

2015	2016
Amanda Bjørvik	Mia Sandbakk
Emma Bliksås	Myrtel Haugen
Hanna Askjem	Karolina Szwalek
Hedwig Askim	
Luzie Schneider	
Ninni Kilen	
Serine Hønsvik	
Tuva Alte	
Nora Vemundstad	

Trenere: Vidar Sandbakk, Espen Askjem, Elisabeth Askjem (lagleder)

Vi startet opp med treninger i slutten av februar inne i Stadsbygd sparebankhallen, før vi beveget oss utendørs da snøen smeltet. I oppstarten var vi kun 9 spillere så det var litt spenning om man greide å holde en såpass stabil treningsgruppe at man greide å stille lag på cuper og kampkvelder. Vi hadde kun ei trening i uka for å samle sammen så mange som mulig den ene dagen. De jentene som startet sesongen hadde alle spilt sammen på J9 året før, så vi forsøkte å fortsette det gode samspillet vi avslutta med noen måneder tidligere. Det viste seg etter hvert å være ei veldig stabil gruppe, som stort sett var fulltallig på alle treningene, og som gjorde at vi kunne stille lag på de fleste av cupene. Når vi avslutta sesongen hadde vi greid å rekruttere tre spillere til, slik at vi avslutta med 12 spillere på den siste cupen i Leksvika, noe som var veldig gledelig.

Fokuset gjennom hele sesongen var å terpe på basisferdigheter og samspill, i tillegg til mye fotballglede. Gruppa virker å ha stortrivdes og har tatt gode steg gjennom sesongen.

Vi deltok på de fleste cupene/kampkveldene foruten et par stk, der vi ikke var nok påmeldte. Jentene la ned en veldig god innsats, både på trening og på kamper gjennom hele sesongen. Resultatmessig vant de de fleste kampene, noe som gav en veldig mestringsfølelse. Vi avsluttet sesongen med pizza og sosial samling på Felini i slutten av oktober, der de aller fleste virket motiverte på å gå løs på en ny sesong med J9/J11.

I og med at det er veldig få jenter på 2015/2016 kullet fikk 2016 modellene tilbud om å enten bli med på G9 eller J11 i 2025 sesongen.

Årsmelding Stadsbygd G9 2024

Stadsbygd G9 anno 2024 har bestått av 18 flotte gutter: Fra 2015-kullet har vi hatt med oss John Håkon Gangstøe, Ola Vemundstad, Eskil Fætten, Aksel Eriksen Brødreskift, Johan Thung-Hansen, Magnus Falch-Braa. Fra 2016-kullet har vi hatt med oss Alfred Holten, Emrik Monsen Farbu, Henrik Johansen, Håkon Schei, Isak Junior Vemundstad, John Eilif Bliksås, Olav Langmo Amundsen, Siljan Vemundstad Andresen, Storm Olander Duun, Thor Askjem, Aksel Vemundstad og William Andre Løvli.

Trenerteam: Tove Johansen, Erlend Eriksen Brødreskift, Jannicke Askjem, Bente Vemundstad Andresen, Vigdis Holten og Mari Thung.

Vi starta treningene inne i Stadsbygd Sparebankhallen etter vinterferien, og stakk ut så fort banen var snøfri. Treningsoppmøtet har vært stabilt høyt, og det har vært en ivrig og veldig positiv gjeng å følge. Vi har hatt 1 trening i uka, og vi har spilt mange kamper. Vi har deltatt på cuper i Vanvikan, Rissa, Fevåg, Leksvika, på Stadsbygda og på Ørlandet. I tillegg har vi deltatt på kampkveld i Rissa og Fevåg. Vi har også hatt treningskamp mot Trolla, noe de tok initiativ til. Veldig gøy at de ville komme ut hit, og det ble en jevn og artig kamp.

Vi har hatt sommeravslutning med pizza og god stemning hjemme hos Thor i Hansvollen, og avslutning siste trening på høsten med pizza, quiz og masse latter på møterommet i hallen.

Vi har hatt litt blandet følelse rundt kampkveldene. Det er veldig gøy å spille kamper, men spillerne har uttrykt at de har fått litt lite spilletid. To korte kamper der vi må ha innbyttere har resultert i en del mindre spilletid enn på en ordinær trening. Vi har diskutert innad i trener-teamet, og et alternativ kunne vært å arrangere treningskamper med ett og ett lag i egen treningstid i en rullering med de andre lagene i kommunen i stedet. Det kunne også gitt mere tid for trenerne å differensiere på lagene også.

Gjennom sesongen har vi hatt fokus på å bygge lagfølelse, Fair-play, støtte hverandre i opp og nedturer, og selvsagt på å utvikle fotballferdigheter. Vi synes det har vært effektfullt å følge Rosenborgs modell med å dele inn månedene i tema, slik at vi har konsentrert oss om ett tema i slengen. Vi har til sammen vært 6 voksne i trenerteamet (luksus!), og med god oppgavefordeling og kommunikasjon har dette vært en super sesong også for oss voksne.

Som forventet i denne alderen er det stort spenn i både fysisk og mental utvikling, og vi har møtt sterk motstand på noen cuper. Noen ganger har resultatet bikka vår vei, andre ikke. Vi har hatt lite fokus på resultater fra trenerbenken, men spillerne derimot har uten tvil hatt god oversikt på både stilling underveis og resultat ved kampslutt. Vi har vært vitne til praktscoringer og ikke minst feiringer ala Messi og Ronaldo m.fl. Vi har hatt fantastiske keeper-redninger, nydelig pasningsspill, trøkk i taklinger og alt som hører med. Det har ikke vært kjedelig et sekund.

Med et så godt lagmiljø som denne gjengen har vist gjennom sesongen, så har vi håndtert motstand og utfordringer på en veldig god måte. Vi har opplevd stor framgang i ferdigheter gjennom sesongen, og ser nå bl.a. på krafta på skuddene til en del av guttene at de er klare for både større mål og større bane.

Takker for en flott sesong, og gleder oss til neste!

-Hilsen trenerteamet-

Årsmelding J11 2024 (født 2013 og 2014)

Spillere i år har vært:
2014: Maiken, Nora, Vilde, Hilde, Lone, Victoria Elise, Mie, Lilly, Alida
2013: Oda, Alva, Mia Elena, Ella Linnea, Leah, Ane, Frida, Andrine, Helene, Vilde, Thea, Esmeralda, Jenny, Sunni

Trenere: Ronald Gangstøe og Bente Fjærli
Lagleder: Maria Hegerberg

Sesongen for jenter 11 startet allerede i desember 2023 da vi hadde bli-kjent treninger og sosiale tiltak. Med 22 spillere registrert i Spond meldte vi derfor på 2 lag i fosenserien, noe som tilsa 36 seriekamper. I tillegg deltok vi på 7'er cup i Selbu i mars. Her møtte vi ganske sterk motstand og rene J11 spillere som gjorde at det ble noen tap der. Vi slo godt i fra oss på Stadsbygd Sparebank indoor i april, og senere Kiwi Bama-Cup i juni. 27 seiere, 7 tap og 2 uavgjort ble jentenes resultat i år. Alle har hatt en jevn og fin utvikling, og fokuset i år har vært å være tidlig på i angrep, slik at motstander ikke får mulighet til å skyte. Dette har fungert bra, og de ble et godt og spillende lag på tvers av alder. I tillegg hadde vi med oss spillere fra Vanvik som ikke klarte å stille eget lag i år, dette har fungert godt! Vi har blandet «lag» ukentlig og dette har fungert godt, i tillegg er det fint å se at de som ikke spiller på kampen kommer på både hjemme og bortebane for å heie på de som faktisk spiller. Vi er meget stolte over denne gjengen! For oss trenere har det vært noe hektisk med 2 kamper hver uke + 1-2 treninger, men vi kom oss helberget igjennom.

Vi avsluttet sesongen med tacofest der alle jentene fikk utdelt hver sitt diplom med tittel knyttet til deres personlighet på banen.

Årsmelding Stadsbygd G11 2024

Spillere:

2013	2014
Nils Kilen	Håkon Overskaug
Theodor Dahle	Adrian Johansen
Ciljan Alexander Nilsen Rømma	Jakob Finserås
Hans Inge Engelsåstrø	Martin Elias Belling
Markus Vårum	Colin Nataniel Bernhoff
Jøran Andrè Lyngvær Trangmyr	Kristoffer Fenstad
Lukas R. Trang	David-Andrei Ciobanu
Kevin Bredal	

Trenere: Carl Morten Overskaug, Kristin K. Nilsen, Jens Jakob Finserås, Jannicke Dyrendahl og Tove Johansen

Spillere som kom til etter endt kampsesong: Patryk Pawlowskij (2014), Syver V. Andresen (2014)

Oppsummering sesong 2024

Vi har hatt en fin sesong med en super gjeng med gutter. De har vært engasjerte og rettferdige, og har hatt mot til å si ifra når noe ikke er greit. Vi har spilt mye bra fotball og opplevd mye god utvikling, men har kanskje slitt noe med å klare å holde motivasjonen oppe når vi møter motgang.

I 2024 sesongen stilte vi med ett G11 i Fosen serien, hvor vi møtte flest rene G11 lag og dette ble derfor ganske tøff motstand for vårt blanda lag. Det ble en del tap, men vi karret oss til uavgjort og seier til slutt. Første kampen i høstsesongen, mot Rissa, ble det endelig en fortjent seier. Laget spilte helt rått, og alt vi hadde øvd på satt som et skudd. Magiske å se guttene så glade etter endt kamp. 😊

Cuper vi har deltatt på: Stadsbygd Sparebank Indoor, Kiwi Bama Cup og Ørlandscup. De aller fleste av våre spillere deltok også på RBK-fotballskole. På cupene spilte vi veldig bra, med mange seiere og uavgjort. Cupene ble utelukkende en positiv opplevelse for guttene, for der opplevde de å lykkes og føle mestring.

Vi merket det litt på guttene mot sesongslutt at det hadde vært en forholdsvis tung sesong, men vi har jobbet mye underveis med å bygge selvtillit og styrke i laget. Tross mange tap, så har flesteparten håndtert dette bra. Ingen har sluttet, vi har heller fått to nye.

Sesongen ble avsluttet med pizza og brus på Fellini, og en liten overrekkelse av premie til hver av spillerne for fantastisk innsats og noen gode ord på veien.

Vi i trenerteamet er imponerte over guttene og innsatsen de har lagt ned denne sesongen.

Til neste år blir det nye lag og nye samarbeid, hvor 2014 og 2015-kullet skal spille sammen på G11. Samtidig som 2013-kullet skal opp på G12 og spille 9er fotball, i et nytt samarbeidslag med Rissa IL. Vi gleder oss til en ny sesong og et nye samarbeid i 2025 😊

-Trenerteamet-

Årsmelding Vanvik/Stadsbygd/Rissa J 12 2024

22 spillere: Alina Stjern, Alma Johanne Olsen Rønning, Amalie Jønvik, Ane Bugten, Anna Vemundstad, Ava Moksnes, Elena Brovold, Emilie Harøy, Helene Berg Meyer, Ingrid Marie Belling, Iris Maria Pettersen, Karen Eline Forsell Mollan, Malinn Kilen, Maren Thung – Hansen, May Liss Helseth, Mie Engelsås Rønning, Nora Lernes, Nora Nordtiller, Tiril Tung, Tuva Stjern Rokseth, Valery Uribe Cardona, Vilja Marie Røstad Tøllefsen.

Trenere: Jørn Ove Rønning, Anders Moksnes, Hans Olav Rønning, Mari Kilen (lagleder/trener) og Ida Berg

Har hatt en til to treninger og en kamp i uka. Har deltatt på Vanvik indoor og Bergstadcup.

Selbuhelga var veldig positivt for å bli kjent. Vi har hatt flere runder med felles kveldsmat, også i den forbindelse sett en seniorkamp (damer) sammen. Avslutning med pizza etter siste felles trening for sesongen. De fleste på laget var også med på felles avslutning i Granlund.

Sportslig så tapte vi de fleste kamper i vårsesongen. Jenten var til tross for det positive til å fortsette å trene og stort sett flink til å støtte hverandre. I høstsesongen tok vi noen steg. Da slo vi blant annet det laget vi tapte 10-0 mot på våren. Selv om vi fortsatt hadde mange tap, så var kampene mer jevne og tapene ikke like stor.

Årsmelding Stadsbygd/Rissa/Vanvik G12 2024

Spillere denne sesongen:
Stadsbygd: Arne Holten, Elias Røvik Trang, Kasper Solem, Magnus Kvitland Brødreskift, Marcus Holten, Richard Langmo, Sander Melhus, Stein Erik Blakstad, Vetle Alte.
Rissa: Alexander Olsen, Benjamin Jong Aasarød, Jan Dawoud, Johan Fissum Dalen, Liam Foss, Milian Mevold Jakobsen, Osama Al, Qais Al.
Vanvik: Jens Kasseth og Edvard Frederik Musch

Trenerteamet i 2024 har bestått av: Geir Morten Solem, Tom Modell Alte, Trond Gunnar Foss og Rune Kasseth.
Lagledere i 2024 har vært Bente Fjærli og Anne Karin Røvik.

Vi startet sesongen smått med bli-kjent treninger i nov/des 2023 i vanvikanhallen med vaffel og pizza etter treninger før vi kom skikkelig i gang med treninger fra januar av med påfølgende Selbuhelg i februar med stor suksess.

Vi startet opp med 22 spillere som etter hvert i sesongen ble til 24. På slutten av sesongen teller vi opp 19 aktive spillere. Vi fikk med oss 50% av troppen til klubb BDO i Åfjord, og 3 er med videre i BDO sone.

I årets sesong har vi stilt 1stk 9'er lag i byserie. Vi startet kamptreningene allerede i mars med 2-3 treningskamper mot Fosen g12 og Strindheim der vi fikk god gjennomkjøring før sesongstarten. Vårsesongen besto av Selbuhelg, Stadsbygd Sparebank Indoor, 11 seriekamper og en fantastisk solfylt tur til bergstadcup på Røros i juni.

Høstsesongen startet i august med Melhus cup i styrtregn og sesongen senere ble litt tyngre med litt flere tap, men et godt treningsoppmøte på tidlighøsten av spillerne.

Guttene har også vært med på søppeldugnad og fått inn litt penger til lagskassa som kommer godt med til neste år da vi forhåpentligvis reiser til Storsjøcup 😊

Nå er vi som lag godt etablert sammen, og det blir spennende å se utviklingen på dette laget videre til neste års G13.

Årsmelding Rissa/Stadsbygd/Vanvik J13 2024

Spillere sesongen 2024:

2010:

Nora Schei , Stadsbygd IL
Anna Mathilde Lysheim, Stadsbygd IL
Pia Pedersen , stadsbygd IL

2011:

Rissa il	**Stadsbygd IL**	**Vanvik iL**
Hedda Sundland	Elise Askim	Sandra Johannessen
Nathalye Brosveet Johansen	Siri Brødreskift	Jenny Hindrum Dahl
Kristine Hyllmark	Sophie Emelin Bernhof	Aurora Rian
Marthe Kristine Kvitland	Ida Kristine Dahle	Olivia Hindrum Dahl
Vilde Einan		Kristine Lyshaug
Kristina Kobberød Berg		
Anna Grønning		

Vi hadde også noen spillere som startet opp høsten 2024, på grunn av at J17 laget ble avviklet:

Linnea Vanvik (Rissa IL)
Karen Fenstad Kasseth (Vanvik IL)
Maren Sørås (Stadsbygd IL)
Ayla Remsø (Stjørna IL søkt overgang)
Tiril Fenstad (Stadsbygd IL)

Trenerteam : Hovedtrener: Thor Sverre Johansen (Rissa IL) , Christian Johannsen (Vanvik IL) , Ingrid Bue Kvitland (Rissa IL. Lagleder : Cathrin Rian (Vanvik IL)

Sesongen 2024 :

Vi har hatt en veldig bra sesong. Utviklingen har vokst på samtlige spillere i år. Jentene blir mer og mer sammenspleiset, og vi merker at det er mer fokus under treningene og på kamp. Vi har hatt stort fokus på mobbing/kommentarer/ blikking etc, og det er mer ro i gruppa nå enn tidligere.

Treninger: Vi har holdt 2 treninger i uken med ca 80% oppmøte hver gang.

Cuper

Vanvik indoor : Stilte to lag, kom i finalen mot hverandre.

Storsjø cup: Kom i 2 plass A- sluttspillet av 56 lag.

Ørlandscup : Vant i A-slutt spillet

Seriespill:

Vi stilte med to lag i årets sesong. På vårsesongen gikk førstelaget gjennom serien i 1.divisjon med 7 seiere og 3 tap, dette førte til opprykk til nivå 1, der klarte de å spille seg til en meget sterk 2.plass i konkurranse med flere bylag. De havna til slutt ett poeng bak Trygg/Lade og hadde ikke ett eneste tap.

2.laget stilte i 2.divisjon og ble også nr to etter vårsesongen, på høstsesongen tok de førsteplassen i sin avdeling. Dette viser at det gror godt i jentefotballen i de tre klubbene.

2 plass på Storsjöcup 2024 (av 56 lag i klassen totalt)

1 plass Ørlandscup 2024

Årsmelding Vanvik/Stadsbygd/Rissa G 13 2024

Spillere denne sesongen: Shaun Aasen, Tommy Aasen, Kim Aasen, Daniel Andre Bredal, Emilian Monsen Farbu, Emil Johansen, Phakphum ¨Tem¨ Saensap, Ståle Staverløkk, Dawit Abrahale, Nikolai Dalen, Rukundo Heritier, William Karijord Kruksve, Andre Kvitland, Petja Laptev, Andreas Rokseth, Aseem Mohammad Sulaiman, Johan Jonatan Kristian Trøen, Brage Aleksander Mærk og Dominic Lundahl Prytz.

Trenere: Thomas Lundahl Prytz, Renata Trøen og Erlend Farbu Buan

Lagleder: Monika Lundahl

Startet oppkjøringa med 19 spillere fram til vårsesongen skulle starte, men 2 stk. valgte å slutte før kampene skulle til å begynne. Så vi sto igjen med 17 spillere til sesongstart. Vi begynte våre treninger i Vanvikanhallen, 2 ganger i uka. Dette for å få spillerne i form etter juleferien. Begynne å få opp ballbesittelse, kondisjon, pasninger og formasjon ihht. 9'er fotball, gløden og samholdet i gruppa.

Vi hadde noen fine treningsdager, men hadde også våre tunge dager med mye tull, dårlig samhold, unødvendige kommentarer, dårlige holdninger, osv. Men vi trenerne holdt gruppa i gang, pratet med gruppa og enkelt personene, holdt positiviteten opp og humøret på topp.

Vi var med også på trenings campen i vakre Selbu før sesong start, der gruppa fikk trent godt, jobbet med samhold og holdninger. Av trenerne og lagledere som reiste med gjengen til Selbu var Thomas, Renata, Monika og Tove (tok plassen til Erlend som var hjemme).

Serien startet for alvor april og det ble noen hektiske uker med både trening og kamper. Vi stilte kun med et lag, da troppen var sånn akkurat. Før vårsesongen tok nok en spiller farvel og ville satse på en annen idrett, men til gjengjeld så startet 2 stk. nye spillere til hos.

Vi meldte oss på 2 divisjon til vårsesongen med lag både fra Fosen og fra Trondheim. Det endte med 3 seirer 2 uavgjort og 4 tap, alt i alt en grei vårsesong. Noen av tapene var ufortjent, da vi eide kampen og ledet komfortable, men sprakk i løpe av kampen og slapp inn noen billige mål.

Bilde i fra oppgjøret mot Trond 2

Så bars det til Östersund og å delta på Storsjö cupen i juli. Guttene gjorde det det veldig godt med tap mot Kattem IL 1, uavgjort mot Inderøy IL og seier mot Klompen FK 2. Vi gikk da altså til B-sluttspillet og tapte i 16 dels finalen mot Neset FK/IL Aasguten. En kamp som bikket begge veier, men guttene begynte å få tunge føtter og lav selvtillit underveis i kampen.

G13 sammen med de andre fotballspillerne, både gutter og jenter, fra Vanvik/Stadsbygd/Rissa er virkelig flotte ungdommer å dra på tur med. Også de andre trenerne og laglederne selvfølgelig.

Før kampen mot Neset FK/IL Aasguten i 16 dels finalen i B-sluttspillet

Før høstsesongen fikk vi nok en spiller på plass, så nå var spillerstallen optimal med tanke på antall spillere. Høstsesongen var veldig variabel med mye bra spill, men også total kollaps underveis i noen kamper. Det resulterte med 3 seirer og 7 tap. Også vi fikk låne noen spillere fra G12 og J14 når det var mye sykdom i troppen, noe vi er utrolig takknemlig for. Og spillerne fra J14 gjorde seg betydelig markante i kampene, noe som var en stor glede å følge med på sidelinja fra. Jentene bet godt fra seg i duellene mot guttemotstanderne.

Med det så vil jeg takke G13 for sesongen 2024

Årsmelding Stadsbygd/Rissa/Vanvik G14 2024

Spillere: Aksel Fissum, Arman Sharifi, Asbjørn Andresen, Davis Pisarevs, Erik Katkovskis, Heine Aleksander Veie, Haakon Skjelvan Vikan, Jonas Kromerovas, Juan Uribe (Ikke kampklar denne sesongen), Kristian Roten, Petter Bredesen, Sander Fallrø, Thomas, Hopstad Dahle, Tomas Kromerovas, Trym Storheil, Yan Sæther, Yousif Ahmed, Dayi.

Trenere: Erlend Tung, Niklas Fallrø, Marius Ersøybakk (grunnet sykdom kun deler av vårsesong), Marius Mandal (kom inn som erstatter for Marius E.)

Hjelpere: Tom Andre Bredesen, Rainer Storheil

Lagleder : Marit Vikan

- Januar
  - Oppstart med treninger, men få på trening bl.a. pga. håndball
- Februar
  - Selbu, 14 av 16 deltar
  - Kveldsmat og lagsmøte, med foresatte
- Mars
  - Vanvik Indoor – 2 lag
- April
  - Første trening ute
  - Treningskamp mot Stjørna/HIL/Fevåg
  - Foreldremøte
  - Seriestart 15.04
- Mai og juni
  - Kamper
  - Tung vårsesong med litt lite treninger
- Juli
  - Storsjøcup
    - Startet dårlig med tap i innledende, men hadde fin progresjon
    - Mye godt fotballspill, god stemning
  - Haakon og Trym vaska på Lerkendal
- August
  - Oppstart høstsesongen 18.08
  - Spillermøte/foreldremøte med kveldsmat
  - Variabel høstsesong i forhold til resultat, men mye fint fotballspill, og masse mål til både oss og bortelag
  - Vasking av tribuner igjen, denne gangen med større deltakelse
- Høsten
  - Tøff, med 10 kamper på 45 dager. Mange hensyn for å få kamp-kabalen til å gå opp bl.a. pga. konfirmasjonsopplegg., håndball, RBK fotballskole, skoleturer
  - Litt lite treninger bl.a. pga. så tett med kamper
- Vi startet med 16 spillere, avsluttet med 17

Vi jobbet litt med trenerkabalen, så det var veldig kjekt at ungdommene engasjerer seg på trenersiden.

Marit Skjelvan Vikan

Årsmelding Rissa/Stadsbygd/Vanvik G16 2024

Spillere:

2009 – kullet		2008 – kullet	
Aksel Wåbenø	Rissa IL	Daniel Saurstrø	Rissa IL
Anton Jimenez Hauge	Rissa IL	Eskil Fallin	Rissa IL
Mikkel Fines	Rissa IL	Merci Ntezeyombi	Rissa IL
Oliver Sand	Rissa IL	Miran Dawoud	Rissa IL
Petter Skånøy Storsve	Rissa IL	Petter Fallrø	Rissa IL
Sem Teweldemhin	Rissa IL	Sander Mathias Forsell Mollan	Rissa IL
Noah Leander Hønsvik	Stadsbygd IL	Sindre Djamraen Johansen	Rissa IL
Petter Hellesvik	Stadsbygd IL	Emil Kasseth	Stadsbygd IL
David Saghaug	Vanvik IL	Gustav Fenstad Kvithyll	Stadsbygd IL
Elias Buaune	Vanvik IL	Johan Haugen	Stadsbygd IL
Kristian Balstad	Vanvik IL	Lasse Fenstad	Stadsbygd IL
Kristoffer Lyng	Vanvik IL	Leander Andreas Askim	Stadsbygd IL
Lucas Ness Storsve	Vanvik IL	Erik Bones Bremseth	Vanvik IL
Noa Emilian Balstad	Vanvik IL	Sondre Leikvang Sollie	Vanvik IL
Noah Brandli Høgnes	Vanvik IL	Sondre Leikvang Sollie	Vanvik IL
Simen A Roten	Vanvik IL		

2007 – kullet	
Johannes Moen Wesche	Rissa IL
Mohammed Ahmed Dayi	Rissa IL
Tor Kristian Hovstein Sæther	Vanvik IL

Spillere som hospiterte på en eller flere kamper:

- Sander Fallrø - Thomas Dahle - Thomas Kromerovas - Yan Sæther (2010)

Trenere / Lagledere:

Frank Kasseth	Stadsbygd IL	Hugo Sand	Rissa IL
Ronald Hellesvik	Stadsbygd IL	Stian Fallrø	Rissa IL
Frode Saghaug	Vanvik IL	Vibeke Stoum Sand	Rissa IL
Kristian Storsve	Vanvik IL	Eva Fallrø	Rissa IL

Seriespill:

Vårsesong: stilte med to lag, et i 2. div. og et i 3. div.

- 2. divisjon 1. plass – **OPPRYKK TIL 1. div.**
  - Ubeseiret med 9 seirer
- 3 divisjon 3 plass
  - 5 seirer, 2 uavgjort og 3 tap

Høstsesong: stilte med et lag i 1. divisjon

- 1. divisjon 6 plass
  - 2 seirer, 1 uavgjort og 5 tap

Trøndersk mesterskap

- 3 seirer i gruppespillet og vinner J
- Møtte RBK Damer, i 16-delsfinale, seier 4-0
- Møtte Vinne, i kvartfinalen, tap 4-1

Storsjøcupen

Stilte med to lag, et i G15 og G16 - klassen
Begge lagene tok seg videre til A-sluttspillet, etter 2. plass i gruppespillet. (2 seirer og 1 tap)
Dessverre ble det tap for begge lagene i 16-delsfinalen.

Vanvikan Indoor:

Deltok med hele tre lag hvor det ene laget spilte seg til bronsefinale og vant.

Bronselaget Vanvik indoor G16

Treninger/samling:

- Ble gjennomført hele 70 treninger i løpet av året.
- Treningssamling i Selbu ble gjennomført ei helg i februar, sammen med flere samarbeidslag.

Treningsoppmøtet var stort sett veldig bra gjennom hele sesongen.

Sportslig:

Målet vi satte oss for sesongen var opprykk til 1. divisjon, noe som laget klarte med å vinne sin 2. div avdeling på våren. I 1. Div ble det tøffere motstand, men laget hevdet seg godt, selv om det ble en del tap, endte vi til slutt på 6. plass.
Lag 2 presterte også godt, tok en tredje plass i avdelinga, men var kun 1 poeng unna opprykk til 2. div.
I Trøndersk Mesterskap vant vi vår gruppe i innledningen, laget tok seg helt til kvartfinalen. Bra prestasjon i konkurranse med over 120 lag.
Trenerteamet er godt fornøyd med utviklingen og prestasjonene til spillerne gjennom sesongen.

Sosialt:
Samholdet i gruppa har vært god hele sesongen, felles opplevelser på trening og kamper samt Storsjøcupen, tror vi har påvirket positivt til dette
Spillerne og trenerteamet hatt fokus på høy trivselsfaktor igjennom sesongen.
Sesongen ble avsluttet med en felles avslutning sammen med de andre samarbeidslagene i klubbene.

Trenerteamet G16

Årsmelding J17 2024

Spillere: Linnea R. Risvik, Camilla N Rømma, Marthe Mandal, Emilie K. Storheil, Anne Marit G. Rein, Maren Sørås, Linnea R. Nesdal, Ellen Kvitland, Ellen A. Sæther, Celina Pedersen, Mathea M. Jakobsen, Ada Denstadli, Anna M. Wesche, Malin Pedersen, Anne Saurstrø, Kristin Trøen, Camilla P. Skalmerås, Lone K. Ersøybakk, Karen F. Kasseth, Tiril Fenstad, Eline Sand, Johanna T. Herringbotn, Erle Rømma, Emilie K. Berg, Stine Sørås, Victoria B. Osen, Sofie Kvitland og Agnethe K. Ersøybakk. I tillegg har Angelica Farbu vært en del av gruppa både på Lerkendal og i Danmark og som supporter på de fleste kampene. Hun fikk dessverre ikke være med å spille da hun pådro seg en skade allerede i vinter.

Trenere: Stig Bjørnar Mandal og Jan Audun Rømma

Lagledere: Heidi Kjeldsli og Stein Aage Nesdal

Sesongen 2024 med jenter 17 laget ble ikke helt som vi hadde sett for oss. Før sesongstart hadde vi 21/22 spillere som hadde lyst til å være med å bidra, men langvarig sykdom og skader gjorde at vi etter hvert slet med å stille lag utover vårsesongen. Vi besluttet derfor å ikke melde på lag til høsten, men heller være med å forsterke damelaget og jenter 13.

Vi startet oppkjøringen bra med deltakelse i Malvikcupen helga 20. – 21. januar. Seire over Utleira og Bossmo/Ytteren og tap for Steinkjer 1 førte oss til en kvartfinale. Der ble det dessverre et knepent tap 2-1 mot Steinkjer 3. Hele 15 jenter var med og bidro denne helga.

Den første helga i februar var vi sammen med resten av samarbeidslagene i Selbu. Denne helga er utrolig bra for samholdet mellom klubbene og jentene viste seg som ansvarlige forbilder for de yngre deltakerne.

I begynnelsen av mars spilte vi to kamper i Trøndersk mesterskap. Det ble tap for Byåsen og seier over Vestbyen/National. Dessverre mistet vi muligheten til videre avansement siden Ørland trakk sitt lag. De hadde vi selvfølgelig slått og sannsynligvis kvalifisert oss som en av de beste toerne 😊. Hele 18 jenter var involvert i disse to kampene.

Siden vi så optimistisk på sesongen meldte vi opp laget i 1. divisjon, dvs. på det øverste nivået i Trøndelag i jenter 17 klassen. I ettertid ser vi at dette ble i overkant ambisiøst. For det første fikk vi alt for mange frafall etter hvert og for det andre hadde vi et veldig ungt lag sammenlignet med våre motstandere. Av de 14 som spilte flest kamper var 6 av dem 16 åringer, 5 var 15 åringer og 3 var 14 åringer! I tillegg må det nevnes at to av disse ikke har spilt fotball på flere år. Jeg synes det står stor respekt av at de jentene som sto hele vårsesongen, møtte opp på trening og kamp og gjorde sitt beste til tross for at overmakten til tider ble stor. Det er ikke bare bare å møte Trøndelags beste jenter som attpåtil er både ett, to og tre år eldre.

I serien ble det en seier, ett uavgjortresultat og åtte tap. Dvs. fire poeng og 4 -49 i målforskjell. Vi endte dermed på 6. og sisteplass med fire poeng, ett poeng bak Utleira.

I alt 26 spiller var involvert i BDO-serien. Vi ble nødt til å låne noen av 17 åringene på damelaget for å klare å stille mannskap til enkelte av kampene.

I slutten av juli satte vi kursen for Hjørring i Danmark og årets høydepunkt. Danacup! Sportslig hadde vi senket ambisjonsnivået etter hvert som vi hadde mistet mange av spillerne til skader ila. våren. Det viktigste var å gjøre så godt vi kunne og samtidig ha det gøy. Vi klarte i alle fall det siste.

Vi startet med uavgjort mot Skedsmo, men dessverre ble det to knepne tap for Hei og Gneist i de påfølgende kampene. Dette førte oss til 1/16 dels finale i B-sluttspillet mot Ski og ballklubben Skiold. Dette var en kamp vi skulle og burde ha vunnet, men ballen ville ikke i mål. Det endte 0-0 og dermed straffekonkurranse. Der fortsatte vi på samme vis. Kun en av våre jenter skåret mot tre av motstanderne og da var det snipp snapp snute. Å tape på straffekonkurranse er aldri spesielt hyggelig og det var mange skuffede jenter etterpå, men heldigvis tok det ikke lang tid før humøret var tilbake og latterhylene fylte skolen vi bodde på igjen.

Konklusjon for Danacup: en sportslig nedtur, men en sosial opptur og et minne for livet.

En annen ting som bør være med her er den store vaskedugnaden. Heidi har stått på for å selge oss inn som gode vaskere og jaggu lyktes hun. Vi fikk derfor jobben med å vaske og rydde den ene langsiden på Lerkendal før og etter hver hjemmekamp. Dette gav gode penger i lagskassa og førte til en minimal egenandel på Danacup. Jentene (og foreldre) har vært ivrige til å bidra og dette viste seg også å være en veldig fin sosial arena. I tillegg ble dette godt organisert av Heidi og Kristin. Håper dette er noe Stadsbygd IL kan fortsette med også denne sesongen.

Til slutt vil jeg takke for laget og for en fin tid med foreldre, trenere, lagledere og spesielt jentene og ønske dere alle lykke til videre.

DANA CUP
HJØRRING

DANA CUP

Årsmelding, Stadsbygd kvinner senior 2024

Laget har bestått av:
Andrea Grønning, Agnete Ersøybakk, Anna Moen Wesche, Anne Saurstrø, Camilla Nilsen Rømma, Camilla Skalmerås, Eline Sand, Elisabeth Sand, Emilie Storheil, Emma Askjem, Emma Hammer Norøy, Erle Rømma, Hanne Rosvoll Larsen, Ida Berg, Ine Fiske, Inger Elise Grønning, Ingrid Øvergård Overvik, Julie Buan Osen, Katinka Hjelmen, Kristin Trøen, Lena Rosvoll Larsen, Malin Pedersen, Marthe Mandal, Nora Balstad, Randi Kvitland Brødreskift, Renata Trøen, Siri Schjølberg, Sofie Kvitland, Stine Sørås, Viktoria Buan Osen og Ylva Dahl.
Trenere: Ola Sørås, Tor Langsæter, Stian Osen, Steinar Hansen og Jan Audun Rømma
Lagleder: Kristin Kårli-Hjelmen

Laget deltok på Vanvik Indoor i januar og gjennomførte to treningskamper mot Fosen før seriestart.

Vi har deltatt i 4.devisjon, 3.avd, og møtte følgende lag: Ranheim2, Frøya, Vestbyen2, Nidelv, Leinstrand/Byneset, Orkla2, og Fosen.
På grunn av at mange spillere på laget var russ i år, ble mange kamper flyttet til etter 17.mai for å klare å stille lag. Vi fikk god hjelp av to sykepleierstudenter som hadde praksis gjennom studiet i Indre Fosen. De meldte overgang og trente og spilte kamper gjennom vårsesongen. Flere langtidsskader blant spillere gjennom våren, førte til en tynn spillerstall, og vi måtte låne spillere fra J17 til flere kamper. Resultatet for vårsesongen ble fire seire, en uavgjort og to tap.

Før høstsesongen ble det besluttet å trekke J17 laget fra serien, og flere spillere ble med fast i spillergruppen på damelaget.
Som kick-off til høstsesongen reiste vi på overnattingstur til Frøya, når vi uansett skulle spille bortekamp. Treninger, spillermøte, sosiale aktiviteter, hotellovernatting, god mat og seier over Frøya ga en flott start på høsten.
Innsats på trening og i kamp har gitt gode resultater, med fem seire, en uavgjort og ett tap.
Dette førte til en 3.plass på tabellen, ett poeng bak andreplassen. Og kanskje aller viktigste; vi slo Fosen FK!
Lagene på 1. og 2.plass er 2.lag i sine klubber og kan ikke rykke opp, vi fikk derfor spille kvalifisering for opprykk til 3.divisjon, allerede i vår første sesong som senior.
I kvalifiseringen møtte vi Sokna, Sverresborg og Verdal. Her ble det en uavgjort og to tap, og vi fortsetter i 4.divisjon i 2025.

Vi er veldig fornøyde med resultatet, siden vi er et ungt lag og første års senior. Det er veldig hyggelig at det stadig kommer flere publikummere på våre hjemmekamper. Det betyr mye å ha publikum som heier på laget og stiller med skjerf og flagg. På flere kamper hadde vi en høylytt heiagjeng med yngre spillere, som skapte liv og røre på tribunen! Og på to kamper i høst kom det også flere banehoppere fra Steinkjer og Stjørdal, som er med i gruppen «Fotballidiotan». De kjøpte skjerf og heiet på laget vårt. Lagets innsats blir lagt merke til også utenfor bygda!

Vi har meldt på lag i futsalserie, og har kampdager i november – februar.

I tillegg til å spille fotball har jentene deltatt som gruppeledere og trenere under RBK fotballskole i september, hatt ansvar for renhold av garderobene både under vår- og høstsesongen, gjennomført et loddsalg på våren og solgt dopapir for klubben.

Årsmelding for dommergruppa i Stadsbygd Idrettslag 2024

Dommeransvarlig har i 2024 vært Kristin Kårli-Hjelmen. Vi har videreført samarbeid med Rissa og Vanvik, og bistått hverandre med dømming av kamper.

Før sesongstart sto vi med to klubbdommere og ingen rekruttdommere. Vi gjennomførte klubbdommerkurs i april i samarbeid med Rissa og Vanvik, hvor alle spillere født 2010 på G14 og J13 ble invitert til å delta. Kurset ga 5 nye klubbdommere til Stadsbygd IL, hvor en sluttet i løpet av sommeren. De har dømt på barnefotballcuper, seriekamper for J/G11, kampkvelder og turnering gjennom RBK fotballskole.

I mars/april gjennomførte 3 dommere rekruttdommerkurs. Som et tiltak for å støtte nye dommere, ble det bestemt av styret at de skulle dømme som trio for å skape større trygghet på banen. Linjedommere fikk også betalt oppdrag på hjemmekamper. De fikk tildelt kamper både fra egen klubb og fra kretsen, og de valgte å stille som trio også på de fleste kampene tildelt gjennom kretsen i vårsesongen.

Dessverre førte en langtids skade at en av dommerne tidlig må ta pause i dømmingen i ett år. I tillegg gjorde en uheldig hendelse på fotballbanen til at motivasjon for videre dømming avtok hos de to andre, og de valgte å gi seg med dømming i løpet av sommeren.

Aktive dommere i 2024

Klubbdommere	**Rekruttdommer**	**Dommere**
Anna Moen Wesche	Kristine Asora Mathilassi Moe	Veronika Fjeldvær
Anne Marit Grø Rein	Lone Ersøybakk	Joachim Helseth Dahlum
Unni Stordahl Foss	Sara Victoria Buan Berg	Egil Hammer
Ingrid Stordahl Foss		
Nina Kilen		
Haakon Vikan		
Arman Sharifi		

Dommeråret 2024 for Veronika Fjeldvær

Året 2024 startet med treningsleir på La Manga i Spania en uke i februar. Uken besto av teori, trening med fysisk trener, oppfølging og mental trening med egen mental trener, samt dømming av kamper med veiledning. Dette i regi av NFF.

Jeg dømte som vanlig frem til august 2024, avsluttet sesongen grunnet graviditet.

I tiden frem til august dømte jeg totalt 16 kamper; 10 kamper i Toppserien, 1 NM kvinner kamp i Ålesund og 5 kamper i Norsk tipping ligaen (3. div herrer). Kampene har gitt ulike utfordringer og man lærer og utfordrer seg selv på ulike måter under hver kamp, de har alle bidratt til utvikling gjennom denne sesongen også.

Stadsbygd IL
Teglverksveien 81
7105 STADSBYGD

Resultat- og balanserapport

Årstall	**2024**
Periode	1-12

Resultatfordeling

Frode Blåtid

Stadsbygd IL

23.03.2025 - 18:44

Prosjekt Alle fra og med , Avdeling Alle fra og med

	Periode 1-12		Hittil (1-12)	
	2024	2023	2024	2023
Salg- og driftsinntekt	-3,595,883	-3,454,669	-3,595,883	-3,454,669
Varekostnad	102,528	0	102,528	0
Bruttofortjeneste (97%) (overskudd i år)	-3,493,355	-3,454,669	-3,493,355	-3,454,669
Lønnskostnad	60,000	60,000	60,000	60,000
Annen driftskostnad	3,647,116	3,167,404	3,647,116	3,167,404
Driftsresultat (underskudd i år)	213,762	-227,265	213,762	-227,265
Finans	300,348	351,374	300,348	351,374
Resultat før skatt (underskudd i år)	514,110	124,109	514,110	124,109
Årsresultat (underskudd i år)	514,110	124,109	514,110	124,109
Sum (underskudd i år)	514,110	124,109	514,110	124,109

Figur for periode 1 - 12

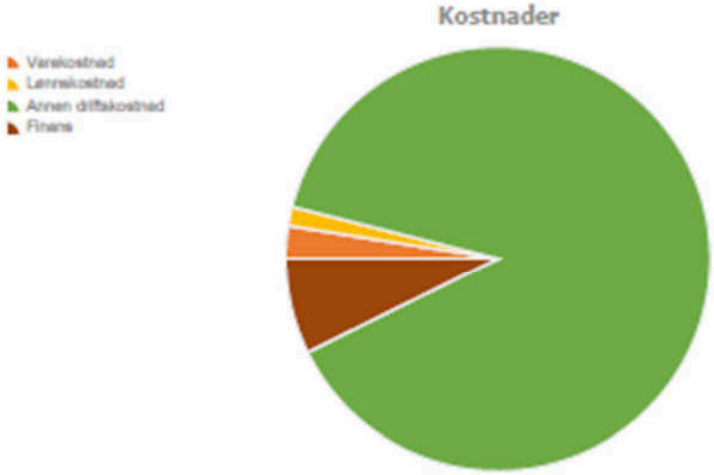

Balansefordeling

Stadsbygd IL

Periode 1-12, Prosjekt Alle fra og med , Avdeling Alle fra og med

Frode Blåld

23.03.2025 - 18:44

	I.B. (1.1.2024)	Bevegelse	U.B. (12.2024)
Anleggsmidler	7,179,890	-745,635	6,434,256
Varelager	0	0	0
Kundefordringer	84,122	11,711	95,833
Andre fordringer	118,616	-78,640	39,976
Bank og kontanter	534,874	-508,330	26,545
Eiendeler	7,917,502		6,596,609
Egenkapital	-2,170,806	191,855	-1,978,951
Udisponert resultat	124,109	514,110	638,219
Langsiktig gjeld	-5,519,122	525,273	-4,993,849
Kortsiktig gjeld	-351,684	89,656	-262,028
Gjeld og egenkapital	-7,917,502		-6,596,609

Figur for periode 1 - 12

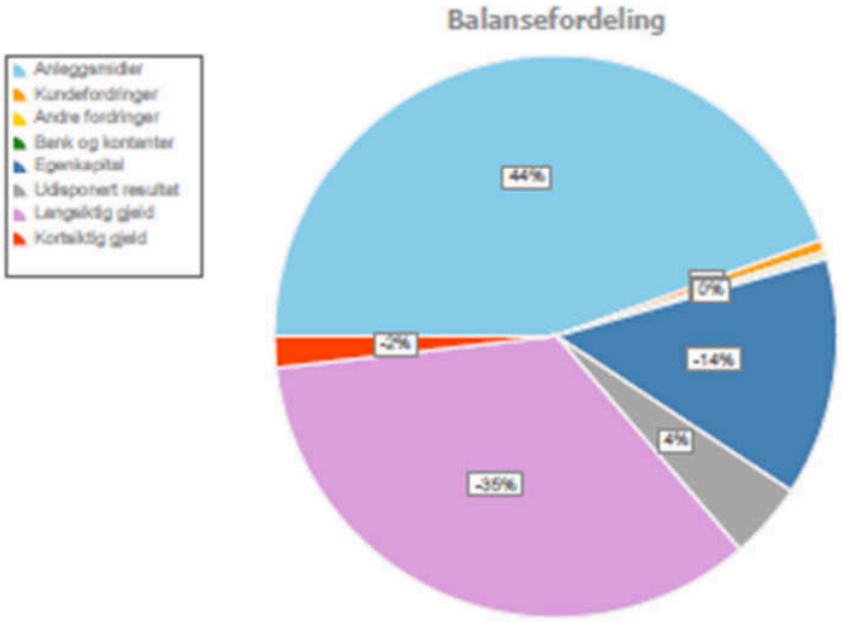

BUDSJETT 2025

	Inntekt	Utgift	Resultat
Hoved	kr 723 000	kr 693 000	kr 30 000
Anlegg	kr 1 783 752	kr 1 775 000	kr 8 752
Allidrett	kr 11 000	kr 13 500	-kr 2 500
Friidrett	kr 210 000	kr 192 500	kr 17 500
Fotball	kr 870 000	kr 884 500	-kr 14 500
Ski	kr 79 000	kr 115 000	-kr 36 000
	kr 3 676 752	kr 3 673 500	
Budsjettert resultat:			**kr 3 252**

Økonomisk beretning for Stadsbygd Idrettslag, Stadsbygd Anlegg og Stadsbygd Fotball 2024

I 2024 har Stadsbygd Idrettslag og avdelingene hatt en sunn og solid økonomi.
Alle avdelinger har gjennomført arrangementer og dugnader, som har skapt inntekter for idrettslaget gjennom året. I tillegg har ungdomslagene i fotballgruppen gjennomført dugnader for å dekke noen av kostnadene med å reise på turneringer og sosiale tiltak. Dette er penger som idrettslaget oppbevarer på sin konto, og betaler ut til lagene på forespørsel. Dette er bokført som annen kortsiktig gjeld i vårt regnskap og er per 31/12 på 77.359 kroner. Dette gjør vi for at lagledere skal slippe å oppbevare pengene på private kontoer.
Ved skifte av dekket på kunstgressbanen ble idrettslaget tildelt 1.267.000 kroner i tippemidler. Dette er midler som blir utbetalt i ettertid, og idrettslaget tok opp et lån for å forskuttere prosjektet. I år har vi fått utbetalt siste halvdel av tippemidlene og har brukt dette til å betale ut lånet knyttet til kunstgresset.
Idrettslaget har i år gjennomført 3 større investeringer. Den nye tribunen ble betalt med en betydelig andel gaver og oppsparte midler. Dette har påvirket likviditeten, som har vært noe dårligere enn tidligere.
Lysanlegget i hallen ble betalt med kassakreditt, som kommer til å bli om gjort til et lån. Lysanlegget på banen ble fakturert i 2025 og vil derfor bli ført på neste års regnskap. Dette lysanlegget vil også bli betalt med den samme kassakreditten. Begge anleggene kvalifiserer til tippemidler, som vil redusere gjelden.

Inkludering
I tillegg til støtten fra våre trofaste hovedsponsorer og skilt sponsorer har idrettslaget i år mottatt støtte fra Bufdir og Stadsbygd Sanitetsforening til å dekke kostnaden til flere prosjekter. Idrettslaget bruker i tillegg betydelige midler på for å redusere egenandeler for alle og å gi fritak for egenandeler for enkelte

Ekstraordinære avskrivinger i 2024
I 2022 besluttet idrettslaget å avslutte avskrivningene som var knyttet til gjeldfrie eiendeler. Det ble også besluttet å videreføre dette prinsippet. Vi har derfor valgt å aktivere avskrivningen som var knyttet til kunstgressbanen. Stadsbygd Anlegg tar derfor et ekstraordinære avskrivinger på 518.902 kroner i tillegg til de budsjetterte 60.000. Dette medfører at Stadsbygd Idrettslag i 2024 får et underskudd på 514.100 kroner, i stedet for et overskudd på 4.802.
De økonomiske forutsetningene for videre drift og utvikling av Stadsbygd Idrettslag må med dette kunne sees som tilfredsstillende.

Med Vennlig Hilsen

Frode Blålid

Kasserer Stadsbygd IL

Til årsmøtet i Stadsbygd Idrettslag

REVISJONSBERETNING FOR 2024

Vi har utført revisjon av regnskapet for Stadsbygd Idrettslag for perioden 01.01.2024 - 31.12.2024. Vi har på stikkprøvebasis gjennomgått et tilfeldig utvalg av regnskapsbilagene. Alle kontrollerte bilag er tilfredsstillende dokumentert.

Vi har også foretatt avstemming mellom de ulike bankkonti og regnskapet, og finner at disse stemmer overens med kontoutskrifter fra banken.

Vi er forelagt økonomisk beretning for 2024 der årets ekstraordinære avskrivninger knyttet til kunstgressbanen er kommentert.

Årets resultat viser et underskudd på kr. 514.110,- Underskuddet foreslås tillagt lagets bokførte egenkapital.

Ut ifra den kontroll vi har foretatt, mener vi at det framlagte resultat og balanseregnskap pr 31.12.2024 kan fastsettes som lagets regnskap for 2024.

Stadsbygd, 10. mars 2025

Ronald F. Gangstøe

Per-Inge Tung

Valgkomiteens innstilling til årsmøtet i Stadsbygd IL 26. mars 2025

HOVEDSTYRET SIL **(Leder for 1 år, øvrige for 2 år)**

Knut Einar Askim	**Leder**	**2025**
Stefan Hansen	Nestleder	2024-2025
Kari Klepp	Sekretær	2024-2025
Marte Hoff	Arr. ansvarlig	2024-2025
Tonje Grøntvedt	Kasserer	2025-2026
Anne Sofie Storsve Meyer	Inkluderingsansvarlig	2025-2026
Tommy Helge Andresen	1. vara	2024-2025
Bård Henning Amundsen	2. vara, politiattestansvarlig	2024-2025
Marius Rønningen	Vara politiattestansvarlig	2024-2025

STADSBYGD ANLEGG:(alle for 2 år)

Frank Kasseth	**Leder**	2025-2026
Kristoffer Fjeldvær	Repr	2024-2025
Randi Brødreskift	Repr trimrom	2024-2025
Jenny Vaarheim Brovold	Repr	2024-2025
Svein Olav Nilsen	Repr(Komiteleder Granlund)	2025-2026
Norvald Grønning	Repr(Komiteleder Stadion)	2024-2025
Geir Vidar Johansen	Repr(Komiteleder Stadsbygd Sparebankhallen)	2025-2026

ALLIDRETT: (alle for 2 år)

Kristoffer Størseth	**Leder**	2024-2025
Julie Moa Wester	Repr	2025-2026
Lene Farbu	Repr	2024-2025
Jim Martin Berg	Repr	2025-2026
Alexander Tung	Vara	2024-2025

SKI: (alle for 2 år)

Jannicke Iren H Dyrendahl	**Leder**	**2024-2025**
Arne Håkon Schei	Repr	2025-2026
Bianca Frøseth	Repr	2025-2026
Sigbjørn Oldren	Repr	2024-2025
Stian Darell	Repr	2024-2025
Gerald Eriksson	Repr	2025-2026

FRIIDRETT: (alle for 2 år)

Erlend E. Brødreskift	**Leder**	**2024-2025**
Marit Vemundstad	Repr	2025-2026
Stine Gynnild	Repr	2025-2026
Ronald Gangstø	Repr	2024-2025
Ida Husby	Repr	2024-2025
Erlend Johan Skraastad	Repr	2024-2025

FOTBALL: (alle for 2 år)

Kristin Nilsen	**Leder**	**2024-2025**
Hans Olav Rønning	Fiks/Medlemsansvarlig	2024-2025
Lisbeth Nordtiller	Sekretær	2024-2025
	Arrangementsansvarlig	2024-2025
Anniken Fjeldvær	Sportslig leder (barnefotballansvarlig)	2024-2025
Robert Andresen	Kvalitetsklubbansvarlig	2025-2026
Harriet Fætten Schei	Arrangementsansvarlig	2024-2025
Anne Marit Grø Rein	Ungdomsrepresentant	2025-2026

Revisorer: (alle for 2 år)

Ronald Gangstøe	Revisor	2024-2025
Per Inge Tung	Revisor	2024-2025
Hilde Rostad	vara	2024-2025

UTSENDINGER IDRETTSRÅDETS ÅRSMØTE (NB! 2 FRA HVERT KJØNN!)
(Alle for 1 år)

Knut Einar Askim	Representant	2025
Kari Klepp	Representant	2025
Tommy Andresen	Representant	2025
Jannicke Iren H Dyrendahl	Representant	2025
Stefan Hansen	Vara	2025
Kristin Nilsen	Vara	2025

VALGKOMITE 2024
(Alle for 1 år)

Frode Blålid	Leder	2025
Line Bratseth	Representant	2025
Kristin Hjelmen	Representant	2025
Per Johan Fenstad	Vara	2025